FONTAINES & LAVOIRS, REGARDS CROISÉS

Espaces de rencontres des femmes au 19ème siècle et au début du 20ème siècle.

COMMUNE DE HAMOIS

MAISON DE LA MÉMOIRE HAMOIS

FEMMES & PATRIMOINE

BIENVENUE AUX JOURNÉES DU PATRIMOINE 2021 !

La commune de Hamois est enchantée de pouvoir vous proposer ce circuit à réaliser en parfaite autonomie et en respectant les règles sanitaires.

A l'aide de ce folder, partez à la découverte des fontaines, lavoirs et points d'eau dans les villages de l'entité de Hamois.

Ces lieux souvent oubliés ont été de vrais points de rencontres pour des générations de femmes à travers le temps. A travers un circuit libre, vous serez sensibilisés à la vie quotidienne des femmes dans notre entité mais aussi à la thématique du petit patrimoine populaire wallon dont le recensement est toujours en cours actuellement au sein de notre commune.

Ce circuit libre vous fera découvrir les fontaines, lavoirs et points d'eau libres d'accès au public. Au fil de ce folder, vous retrouverez également nombre de photos et d'anecdotes sur l'utilisation de ces sources d'eau mais aussi sur la vie quotidienne des femmes dans les villages hamoisiens.

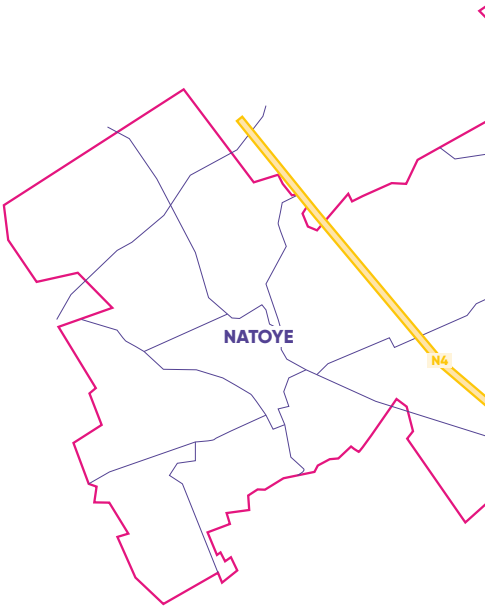

Scannez les «QR code» et laissez-vous guider vers les points d'intérêts!

1 **LAVOIR DE ACHET**
page 2

2 **ANCIEN MOULIN DE ACHET**
page 2

3 **FONTAINE DE LA CHAPELLE SAINT-JOSEPH DE HAMOIS**
page 3

4 **ANCIEN MOULIN DE HAMOIS**
page 3

5 **MOULIN D'HUBINNE**
page 4

6 **LAVOIR DE MOHIVILLE**
page 4

7 **MOULIN DE SCOVILLE**
page 5

8 **FONTAINE MAYA**
page 5

9 **LA POMPE DE FRISÉE**
page 6

10 **PUIT DE FRISÉE**
page 6

11 **SOURCE DU BOCQ**
page 7

ACHET

1 LAVOIR

C'est ici que les Achetoises venaient nettoyer leur linge !

Une fontaine existait jadis à côté du lavoir. Elle était utilisée pour refroidir les cruches de crème qui servaient à la confection du beurre, activité apanage des femmes de la région. La lessive était, à l'époque, une activité physique beaucoup plus difficile qu'aujourd'hui. Souvent, elle était pratiquée de façon collective. Cela permettait de rendre le travail plus supportable.

50°19'59.8»N, 5°10'34.3»E

© K.MASSART

ACHET

2 ANCIEN MOULIN

Situé près de l'église d'Achet, le moulin (en moellons calcaire) est construit en 1841 à la demande de M. Carlier, alors bourgmestre de Achet.

Il servait à la production de farine et va poursuivre son activité jusqu'à la fin de la Seconde Guerre mondiale à l'aide d'un gros moteur électrique. Il existait une servitude pour que les femmes du quartier puissent venir rincer leur linge au bief. La roue, en très mauvais état, s'est très vite complètement dégradée. En 1964, le bâtiment est transformé en forge et le mécanisme du moulin est totalement démonté. Avant cette date, la forge existait déjà et était située au milieu du village, en face de l'ancienne salle des fêtes.

50.333375»N, 5.173709»E

© Collection Luc Jadot

HAMOIS

3 FONTAINE DE LA CHAPELLE

La Fontaine de la chapelle Saint-Joseph sur les hauteurs de Hamois.

Les femmes du lieu-dit de Buresse venaient puiser l'eau nécessaire à leur maisonnée ici à la fontaine de la chapelle Saint-Joseph. La chapelle est située plus haut dans la rue, à 10 mètres de la fontaine.

50°21'14.2»N, 5°09'40.0»E

© K.MASSART

HAMOIS

4 ANCIEN MOULIN

Le moulin existe probablement depuis le milieu du 14ème siècle.

Il servait à la production de farine puis d'électricité jusqu'à la fin de la Seconde Guerre mondiale. Plus tard, la production de courant sera limitée au corps de logis, avant de cesser définitivement. Le moulin est situé en face de l'église et on y accède par la rue St-Pierre.

50°20'34.4»N, 5°09'00.5»E

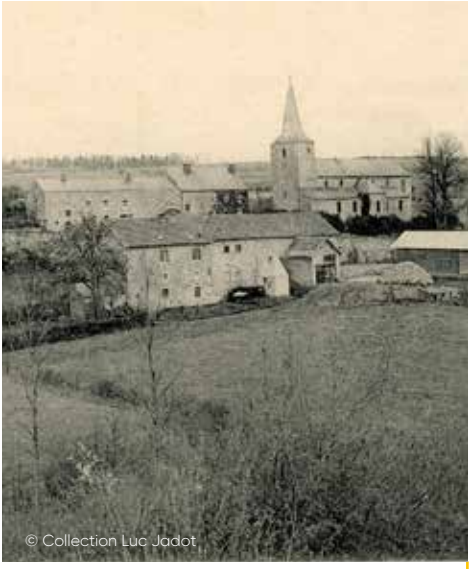
© Collection Luc Jadot

HAMOIS

5 MOULIN D'HUBINNE

Situé en contrebas de la chapelle, le moulin de Hubinne est déjà signalé au milieu du 14ème siècle. Le bâtiment actuel date de 1840 et son activité s'est arrêtée après la Seconde Guerre mondiale.

Le visage de Hubinne moyenâgeux se retrouve encore furtivement dans l'étroitesse de sa rue principale et dans les vieilles pierres de sa chapelle dédiée à Sainte Agathe. Bâtie sur un promontoire rocheux, cette dernière aurait été édifiée par Ultain et forme, avec les bâtiments de la ferme et le vieux moulin, le siège de l'ancienne seigneurie de Hubinne.
En 1320, les chevaliers Jean et Pierre de Hubinne étaient les seigneurs du lieu.

50.34070042244323, 5.159749425678532

© Collection Luc Jadot

MOHIVILLE

6 LAVOIR

La fontaine-lavoir, constituée de deux bacs en pierre et située en bordure du Bocq, avait des usages différents.

L'un des bacs servait à récolter l'eau, tandis que l'autre servait à rincer le linge. Ce lieu avait une grande fonction sociale car il permettait aux femmes de se rencontrer et de converser.
La fréquentation des lavoirs était exclusivement féminine bien qu'elles pouvaient toutefois y emmener leurs enfants quand elles n'avaient personne pour les surveiller. Certaines femmes s'y rendaient à titre personnel tandis que d'autres y exerçaient les métiers de lavandières, laveuses ou blanchisseuses.
Observez le moulin de Scoville depuis la table pique-nique de l'artiste Norska!

50°19'21.5»N, 5°10'50.4»E

© JPDegotte

MOHIVILLE

7 MOULIN DE SCOVILLE

Le moulin de Scoville remonterait à l'époque romaine.

Cédé en 1691 par les Pères Jésuites à Matthieu d'Ossogne, il est ravagé par un incendie et reconstruit en 1743. L'activité du meunier s'y poursuit jusque 1963. La roue du moulin a été entièrement rénovée et l'ensemble en robinier faux-acacia pèse environ 1.100 kg.

50°19'21.0»N, 5°10'50.8»E

© Collection Luc Jadot

© Collection Luc Jadot

MOHIVILLE

8 FONTAINE MAYA

Venez-vous ressourcer au bord du Bocq à proximité de la fontaine Maya.

Vous trouverez de l'autre côté de la route une table pique-nique, idéale pour se détendre avant de partir à la découverte des autres éléments patrimoniaux de notre commune.

50°19'02.7»N, 5°11'38.2»E

© K.MASSART

SCHALTIN

9 LA POMPE DE FRISÉE

Cette imposante pompe en fonte alimentait jadis en eau tout le hameau de Frisée (hameau de Schaltin).

50.371441589764196»N, 5.1282522405482345»E

© Dominique Jacques

SCHALTIN

10 PUIT DE FRISÉE

La construction de ce puit en brique remonte au 19ème siècle.

On peut observer à sa gauche un abreuvoir en calcaire et une pompe à balancier. Beaucoup de Schaltinoises à travers le temps venaient y puiser l'eau nécessaire pour leur ménage.

50.37691762184802»N, 5.1312849385947485»E

© Dominique Jacques

11 SOURCE DU BOCQ

Dans les croyances populaires, on a tendance à dire que la source du Bocq est située à Scy.

Mais, la véritable source du Bocq prend sa source au lieu-dit La Socque où vous trouvez de multiples suintements qui lui donnent naissance. Ces suintements se regroupent au lieu-dit El brouquisse, en vaste étang qui dessert le moulin de Scy. Les habitantes de Scy, les Scyantes, aimaient se retrouver à cet endroit pour bavarder un peu.

Vous souhaitez découvrir le village de Scy ? Suivez le balisage au départ de la Source du Bocq ! (7,7 km)

50°18'22.0»N, 5°12'27.9»E

©E.DOR, «Un village à croquer», Bruxelles, 2005.

© Collection Luc Jadot

EN RÉSUMÉ

Les lavoirs et les femmes, « the place to be » au 19e et au début du 20e siècle ! C'est une véritable communauté de femmes qui se retrouvait au lavoir !

Le lavoir et le marché sont les deux endroits où femmes quittaient leurs sphères privées pour se retrouver dans un lieu public. A l'époque, les femmes n'étaient pas reconnues dans le corps social et elles dépendaient soit de leur père; soit, de leur mari. Ces moments aux lavoirs étaient pour elles un vrai moment de détente en compagnie des autres femmes du village.

Ces lavoirs étaient aussi des lieux privilégiés où elles pouvaient aborder librement tous les sujets concernant leur intimité, parler des événements se déroulant dans leurs villages, leur travail, leurs relations de famille, etc. Rumeurs, potins et ragots se colportaient alors comme des petits pains au sein de la communauté villageoise !

Dans les témoignages recueillis, les ménagères qui se rendaient une fois par semaine au lavoir évoquent le plaisir qu'elles avaient à s'y retrouver tout en soulignant la dureté du travail, surtout en hiver, par les grands froids où il fallait commencer par casser la glace avant d'y plonger les mains.

© Collection Luc Jadot

Source : Esprit de Pays, «Le lavoir : un lieu de vie réservé aux femmes», s.l., s.d.

VOUS DÉSIREZ PLUS D'INFORMATIONS SUR CETTE THÉMATIQUE DES PLUS ORIGINALES ?

N'hésitez pas à visiter le Musée de le Lessive à Spa !

Rue Hanster 10 à 4900 Spa
+32 87 771 418

info@museedelalessivespa.be
www.museedelalessivespa.be

Spa.
AUTHENTI'CITY

© Spa Tourisme - Musée de la Lessive

INFORMATIONS

Merci de porter votre masque et respecter la distanciation sociale ! Merci également de respecter la quiétude des lieux.

Ce livret a été réalisé en collaboration avec:

le service Patrimoine de la commune de Hamois et la Maison de la Mémoire.

Remerciements particuliers à:
M. Gilbert CELLIER,
M. Daniel Rossomme,
M. Dominique Jacques et
M. Joseph Famerée

COMMUNE DE HAMOIS

Wallonie patrimoine AWaP

VISIT Wallonia .be

MAISON DE LA MÉMOIRE HAMOIS

Destination CONDROZ FAMENNE

FEMMES & PATRIMOINE

Tous les élément présentés dans ce folder font parties du Petit Patrimoine Populaire Wallon! La commune de Hamois a mis un point d'honneur à recencer tout ce patrimoine pour les générations futures.

Vous souhaitez nous aider à réaliser cet objectif ? N'hésitez pas à prendre contact avec le service Patrimoine de Hamois au **083/61.20.41** ou via **patrimoine@hamois.be**

Éditeur responsable: Pierre-Henri ROLAND, Échevin de la communication